

SIZE : 145x210mm 厳守

ROOMMATE®

うるおいフェイススチーマー

取扱説明書

品番 RM-111H-WH

もくじ

ページ

安全上のご注意 P1~4

各部のなまえ P5

ご使用前に P6

ご使用にあたってのご注意 P7

水タンクキャップのシリコンパッキン
取り付け位置について P8

準備(給水) P9

使いかた手順 P10

温スチーム・冷ミストの
基本的なあてかた P11~13

使い終わったら P14

お手入れのしかた P15~16

故障かな?と思ったら P17~18

製品仕様 P19

家庭用

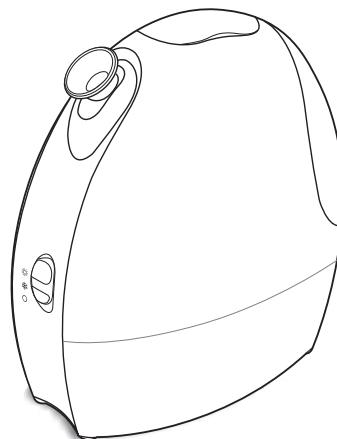

この度は「うるおいフェイススチーマー」をお買い上げいただきありがとうございます。この取扱説明書は、本製品使用上の注意事項および警告事項について詳しく記載しています。ご使用前に、この取扱説明書を必ずよくお読みになり、内容を十分にご理解されたうえで事故が起これぬように記載内容に従って正しくご使用ください。本製品は一般家庭用に開発された商品です。事故や故障の原因になりますので業務用としては絶対に使用しないでください。またこの取扱説明書は、一度お読みになったあとも必要時にいつでも確認できるように、すぐに取り出せる場所へ大切に保管してください。製品改良のため予告なくデザイン・仕様を一部変更する場合があります。あらかじめご了承ください。

安全上のご注意

必ずお守りください

お使いになる人や他の人への危害、財産への損害を未然に防止するため、安全に関する内容を記載しています。内容をよく理解して記載事項をお守りください。



警告

人が死亡または重傷を負う可能性が想定される内容を示します。



注意

人が重傷を負う可能性および物的損害の発生が想定される内容を示します。

絵表示の例



記号は、「禁止」(しないでください)を示します。



記号は、「強制」(必ずしてください)を示します。

安全にご使用いただくために

- ①取扱説明書に記載されていない方法や、一般家庭用以外(業務用など)でのご使用や、用途以外の目的でのご使用は、事故やけがの原因になります。絶対におやめください。
- ②お客様の不注意による破損・けがに対する責任は負いかねますのでご了承ください。
- ③故障していたり、故障と思われる場合は、ご使用にならないでください。
- ④取扱説明書のガイドライン、指示が守られない場合は、弊社は一切の責任を負いかねます。
- ⑤本製品はおもちゃではありません。お子様のご使用は避けてください。

警告

下記の方は必ず医師と相談の上使用してください



必ず守る

- ◎急性疾患や悪性腫瘍のある人
- ◎妊娠中の人(ホルモンバランスが不安定で、肌のトラブルを引き起こすおそれがあります。)
- ◎アレルギー体質で敏感肌の人
- ◎皮膚炎や、過度の日焼けなど皮膚に異常のある人
- ◎肌に傷や湿疹、はれものなどのある人
- 肌のトラブルを引き起こすおそれがあります。

痛みや不調を感じたら、すぐに使用を中止する

- 肌のトラブルを引き起こすおそれがあります。

温スチームの高温に触れない



禁止

- ◎平らな場所に置いて使用し、手に持って使用しない
- ◎使用中や、使用後本体が完全に冷めないうちに、傾けたり、ゆすったり、持ち運んだりしない
- 吹出口から多量のスチームが出たり、湯こぼれするおそれがあります。
- ◎使用中は、吹出口に触れたり、のぞいたりしない
- 電源スイッチをOFFにしてから約30秒間は、噴霧が続くため、吹出口に触れたりのぞいたりしないでください。



分解禁止

修理技術者以外の方は、絶対に改造、分解、修理をおこなわない

- 火災や感電、けがの原因になります。
- ※修理はお買い上げの販売店にご相談ください。

警告



ぬれ手禁止

電源プラグや差し込みプラグは濡れた手で抜き差ししない

●感電やけがのおそれがあります。



水ぬれ禁止

本体の丸洗いや、水に浸けたり水をかけたりしない

本体水槽に直接水を入れたり電源スイッチ部に水をかけたりしない

●ショートによる感電ややけど、故障の原因になります。

業務用や本来の目的 (顔やデコルテ、髪のお手入れ) 以外には使用しない

●事故や故障の原因になったり、やけどや感電、けがや体調不良のおそれがあります。

電源コードは束ねたり、引っぱったり、無理に曲げたり、ねじったり、重いものを載せたり、傷付けたり、加熱したり、加工したりしない

●傷んだまま使用すると、感電や故障、火災の原因になります。

傷んだ電源プラグや差し込みプラグ、ゆるんだコンセントは使用しない

●感電やショート、発火のおそれがあります。

交流 100V 以外では使用しない (日本国内専用)

●たこ足配線などで定格を超えると発熱し、発火、感電の原因になります。



禁止

子供だけで使用させたり、幼児の手の届く所で使用しない

幼児の手の届かない所に保管し、おもちゃとして絶対に使わせない

●やけどやけがの原因になります。

乳幼児に電源プラグをなめさせない

●やけど、感電、けがのおそれがあります。

熱さの自覚ができない人の使用はしない

●やけどやけがのおそれがあります。

水のかかりやすい場所に置いたり、浴室内や湿気の多い場所に保管しない

●絶縁劣化による、感電や火災のおそれがあります。

通電したまま放置しない

●事故やトラブルのおそれがあります。

落としたり、ぶつけたりしない

●感電や発火の原因になります。

温スチーム使用時は、高温部 (本体上部・側面・吹出口) に触れない

●やけどのおそれがあります。

警告

吹出口先端から25cm以内の温スチームに直接、顔やデコルテや手を触れない

●やけどのおそれがあります。

◎初めて使用するときなど、距離感がつかめない場合は、物差しなどで吹出口から部位までの距離を計ってください。



禁止

吹出口から給水や排水をしない

●吹出口に水滴がたまり、電源を入れたときに湯滴が飛び、やけどの原因になります。

使用中や、使用后本体が完全に冷めないうちは、水タンクの着脱をしない

●やけどのおそれがあります。

◎連続使用するために水タンクに給水する場合は一度、電源プラグをコンセントから抜いて、本体を完全に冷ましてからおこなってください。

小動物のいる部屋でアロマを使用しない

●悪影響をおよぼす原因になります。

異常・故障時には、ただちに使用を中止する

●異常のまま使い続けると、発煙・火災・感電やけがの原因になります。

〈異常・故障例〉
・使用中、電源コードや電源プラグが異常に熱くなる
・電源コードを動かすと、通電したり、しなかつたりする
・いつもより異常に熱くなったり、焦げ臭いにおいがする
・電源コードが破損している
・その他異常や故障がある

※すぐに電源プラグを抜いて、販売店へ点検・修理を依頼してください。



必ず守る

使用後は、必ず電源スイッチをOFFにする

●やけど・感電・発火などのおそれがあります。

使用時以外やお手入れの際は、必ずコンセントから電源プラグを抜く

●絶縁劣化による感電、漏電火災や、けがの原因になります。

電源プラグを抜くときは、電源コードを引っ張らずに
プラグ部分を持って抜く

●コードが破損して火災の原因になります。

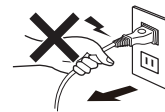

本体水槽内に残った水を捨てるときは、コンセントから電源プラグを抜き、
本体が完全に冷めてから排水方向を守っておこなう

●やけどや感電のおそれがあります。※14ページ4参照

定期的に電源プラグと差し込みプラグのゴミやほこりを乾いた布で拭き取る

●湿気などで絶縁不良となり、火災の原因になります。

注意

本体を手を持って使用しない

- やけどのおそれがあります。

不安定な場所では使用しない

- 破損や故障、けがの原因になります。

使用中に、吹出口に吹出口カバーをしない

- 故障や異作動の原因になります。

空だきはしない

- 本体の劣化を早め、温スチーム・冷ミストの出が悪くなる原因になります。

吹出口に異物を入れない

- 故障や異作動の原因になります。



禁止

アロマ液を水タンクやアロマタンク挿入口に直接入れない

- 故障や異作動の原因になります。

お手入れの際以外は、水を入れた状態で本体をゆすらない

- 吹出口から湯滴が飛び、やけどのおそれがあります。

引火性のもの(シンナー、ベンジン、アルコール、除光液、スプレーなど)の近くで使用しない

- 爆発や火災のおそれがあります。

使用後本体が完全に冷めないうちは、高温部(本体上部・側面・吹出口)に触れたり、お手入れをしない

- やけどのおそれがあります。

お手入れの際は、クレンザー・シンナー類・ベンジン・アルコール・金属たわし・硬いたわし・漂白剤・化学ぞうきんなどは使用しない

- 本体の変色・変形の原因になります。

アロマ液は必ず水溶性のみを使用する

- 本体の変色・変形の原因になります。



必ず守る

電源を切った後、再度使用するときは、吹出口をティッシュなどで拭いて水滴が付いていないようにする

- 残った水滴が熱せられて飛び散り、やけどをするおそれがあります。

毎回使用後は必ずお手入れをする (15、16ページ参照)

- 内部の汚れによる動作不良を起こす原因になります。

各部のなまえ

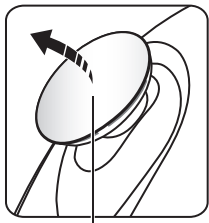

吹出口カバー

- 使用時に外します。
- ※必ず電源を入れる前に外してください。

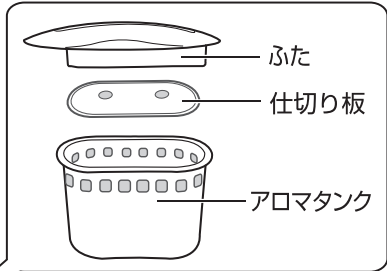

アロマタンク 詳細:7ページ

- 水溶性のアロマ液のみ使用できます。

吹出口

- 上下に約20°可動
- 詳細:11ページ

本体

電源スイッチ

- 電源OFFと温スチーム・冷ミストの操作ができます。

水タンク

- 最大容量180ml
- 詳細:9ページ

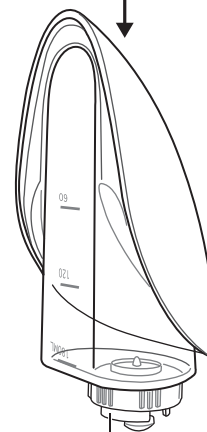

キャップ

- シリコンパッキンの確認
- 詳細:8ページ

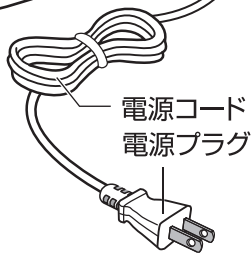

電源コード 電源プラグ

■電源スイッチ 詳細:10ページ

| | |
|-------|---------|
| 温スチーム | ☀ |
| 冷ミスト | ✨ |
| 電源OFF | ○ |

⚠ 電源コードは束ねたまま使用しない

- コードが熱くなり、故障の原因になります。

ご使用の前に

！必ず守る

噴霧が安定したことを必ず確認してからお肌や髪の毛にあててください。

1 過度なお手入れはかえってお肌に良くありません。

- 使い始めは、週2～3回が目安です。
肌の様子を見ながら、回数・時間を調整してください。肌にトラブルが生じた場合は、使用を中止してください。
- お肌が慣れてきたら1日1回を目安としてください。

2 お肌の状態は、体調によっても異なります。

- ピーリング(角質除去)、日焼けをした日などは、特に肌が敏感になっていますので、肌の様子を見ながらご使用ください。

3 発疹・発赤・かゆみなど、お肌に何らかの異常を感じた場合は、使用を中止して医師にご相談ください。

4 お肌のトラブルは、ストレス・内臓疾患・体質や化粧品などが原因として考えられますので、専門医にご相談ください。

おねがい

- 必ず吹出口カバーを外してから電源を入れてください。
- エアコンなどの風の影響を受けない平らな場所に置いてご使用ください。
- 使用時は、吹出口先端から25cm以上離してください。

※初めて使用するときなど、距離感がつかめない場合は、物差しなどで吹出口から部位までの距離を計ってください。

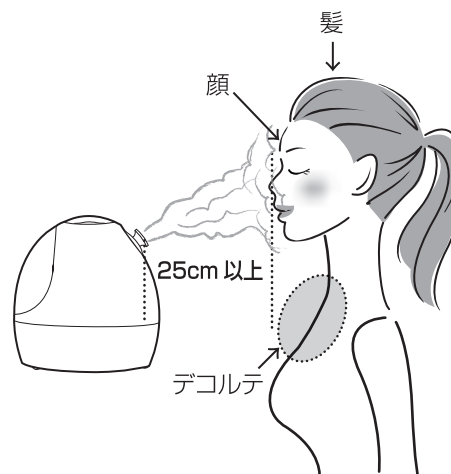

ご使用にあたってのご注意

●使える水は、精製水または水道水です。

※精製水は薬局でお買い求めいただき、開封後は冷蔵庫に保管してください。

必ず守る

◎その他の水は使用しないでください。

ミネラルウォーター、地下水、温泉水、アルカリイオン水、生理食塩水、弱酸性水などは、使用しないでください。
水質によっては本体寿命を短くする原因になります。

◎何も混ぜないでください。

化粧水、アロマ液など他のものは一切混ぜないでください。
やけどや故障、本体寿命を短くする原因になります。

●連続使用時間は、

最大約180ml(満水)で温スチーム約15～20分、冷ミスト約50～60分です。

※連続使用時間を超えて使用する場合は、一度電源プラグをコンセントから抜いて本体を完全に冷ましてから再度ご使用ください。

アロマ液の セットのしかた

- ① アロマタンク挿入口からアロマタンクを取り出し、アロマタンクのふたを外します。
- ② 仕切り板をセットしたアロマタンクに、水溶性のアロマ液を垂らします。

注意 アロマタンク内の仕切り板を必ず確認する

- ③ アロマタンクにふたをして本体にセットします。

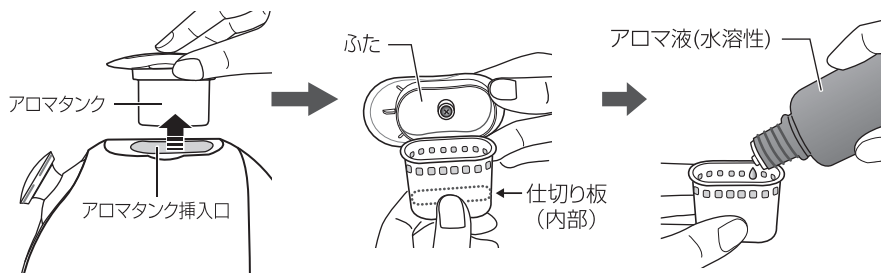

●アロマ液は必ず水溶性のものを使用し、アロマタンクに入れて使用する。

注意

- アロマ液を水タンクやアロマタンク挿入口に直接入れない
- 必ず本体の電源を入れる前にアロマタンクをセットする
- 本体使用中はアロマタンクを着脱しない → やけどの原因になります。
- アロマ液を追加する際は、必ず電源を切り本体が完全に冷めてからおこなう

水タンクキャップのシリコンパッキン取り付け位置について

- 水タンクのキャップに付いているシリコンパッキンが、正しい位置に取り付けられていないと、本体水槽に水が流れ込みません。
下の説明図の通りに取り付け位置の確認をし、正しい位置に取り付けられていない場合は、正しい位置に取り付け直してください。

■シリコンパッキンの取り付け位置の確認方法と正しい位置への取り付けかた

- ①水タンクからキャップを外します。
- ②外したキャップを確認し、本体水槽に差し込む側からバネが見えていればシリコンパッキンは正常な位置に取り付けられています。

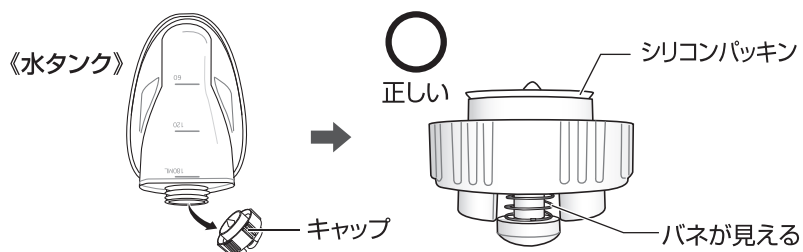

■バネが見えていない場合

- シリコンパッキンの位置を正しい位置に取り付け直してください。

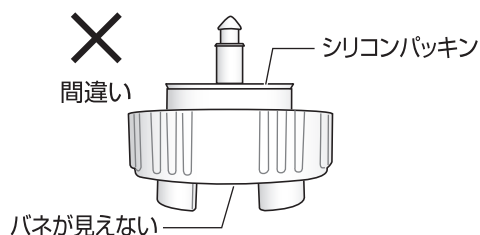

- ①キャップ中央のまるい部分を指でしっかり押さえます。
- ②反対側の指でシリコンパッキンを軽く外側に引っ張りながら、凹部まで動かして正しい位置に取り付けます。

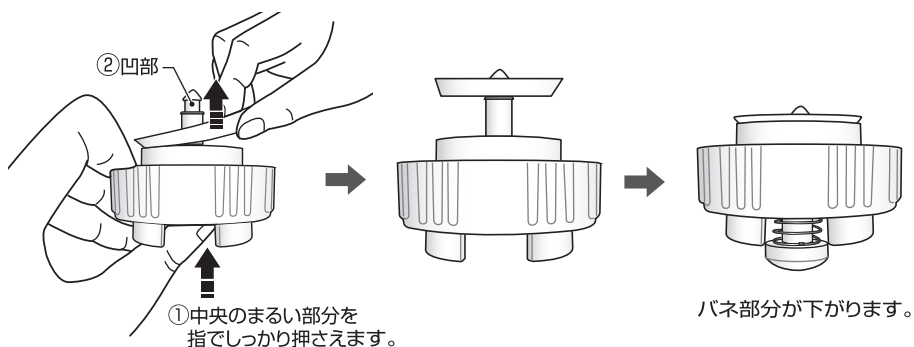

準備 (給水)

1. 本体背面の水タンクを本体水槽から外します。
2. 水タンクのキャップを外し、180ML(満水位)まで水を入れます。

※使える水は、精製水または水道水です。※7ページ参照

【注】お湯は入れない →水タンクが変形するおそれがあります。

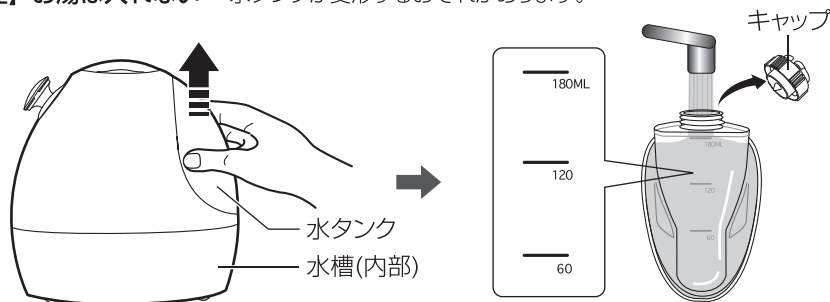

3. キャップを閉めた水タンクを、本体水槽に確実にセットします。

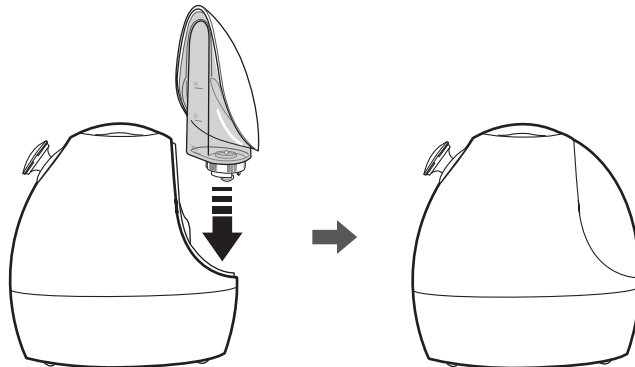

注意

- 使用前に水タンクに給水をおこなう。途中で給水する場合は、本体の電源を切り、電源プラグをコンセントから抜いて本体を完全に冷ましてからおこなう ※水タンクを取り出すとき、水滴が落ちることがありますので、濡れてもよい場所でおこなってください。
- 本体が冷めないうちに傾けたり、ゆすったり持ち運んだりしない
- 本体から水タンクを取り出す際は、ゆっくりまっすぐに抜き出す

◎アロマタンクにアロマ液を入れて使うと、アロマの香りを楽しみながらスチーマーをお使いいただけます。※7ページ「アロマ液のセットのしかた」参照

使いかた手順

- スチーマーを平らで安定した、使いやすい位置に置きます。

1. 電源スイッチをOFFにして 電源プラグをコンセントに確実に 差し込み、吹出口カバーを外します。

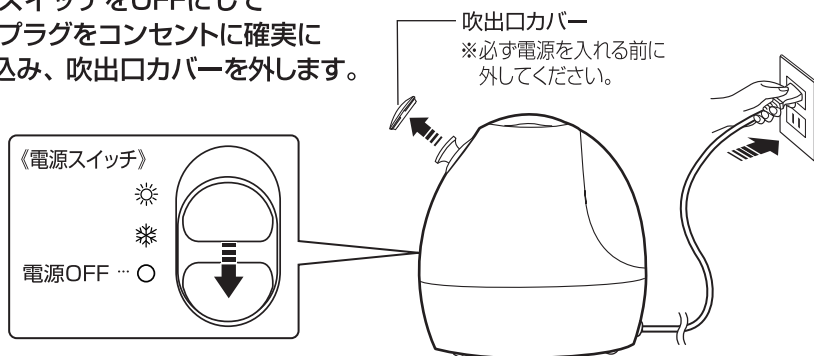

2. 電源スイッチを「温スチーム」または 「冷ミスト」に設定します。

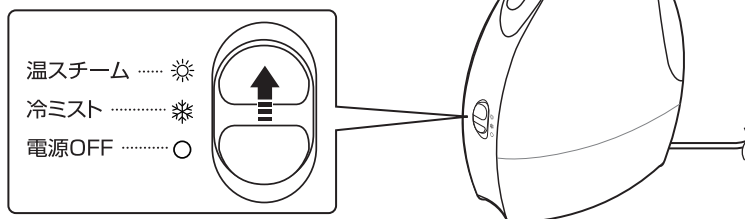

※電源を入れると「ジー」「ポコポコ」などの音が鳴りますが、本体の異常ではありません。

※温スチーム使用時、吹出口角度を調整するときはスチームが温まるまでの時間内におこなってください。

※スチームが温まるまでは、約1～2分程かかります。

※温スチームの出方は一定ではなく、多少変動する場合がありますが、異常ではありません。



温スチームの高温に注意



必ず
読んで
ください

- 平らな場所に置いて使用し、手に持って使用しない
- 使用中や使用直後に傾けたり、ゆすったり、持ち運んだりしない
→吹出口から多量のスチームが出たり、湯こぼれするおそれがあります。
- 使用中は、吹出口に触れたり、のぞいたりしない
- 電源は自動的に切れないため、使用後は必ず電源スイッチを切る

温スチーム・冷ミストの基本的なあてかた①

- ◎お肌のお手入れは、使い始めは週2～3回が目安です。
肌の様子を見ながら回数・時間を調整してください。お肌にトラブルが生じた場合は使用を中止してください。お肌が慣れてきたら1日1回を目安としてください。
- ◎過度なお手入れはかえってお肌に良くありません。
気持ちが良いと感じる範囲でお使いください。
- ◎使いかたやあてかたを、きちんと守ってください。
使い始めは、取扱説明書を見ながらお使いください。
- ◎フェイススチーマーと化粧品との上手な併用が大切です。
お肌に合った化粧品でお手入れしてください。



必ず守る

温スチーム使用时、吹出口角度を調整するときはスチームが温まるまでの時間内におこなってください。
また、温スチーム使用中に吹出口角度を調整するときは、一度電源をOFFにして、本体が完全に冷めてからおこなってください。
→吹出口が熱くなっているため、やけどのおそれがあります。

- 噴霧が安定したことを必ず確認してからお使いください。
※スチームが温まるまでは、約1～2分程かかります。

1. 使用時は、吹出口先端から25cm以上離す。

※初めて使用するときなど、距離感がつかめない場合は、物差しなどで吹出口から部位までの距離を計ってください。

180ml (満水量) ▶ 温スチーム：約15～20分
冷ミスト：約50～60分

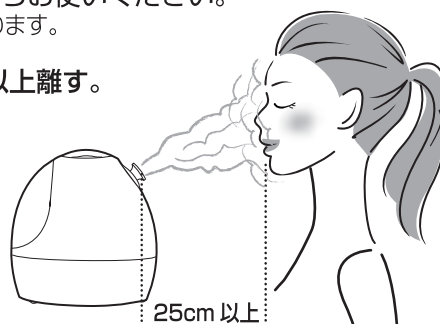

2. 温スチーム・冷ミストをあてる

※顔に使用する際は、鼻の高さからあてると顔全体にひろがりやすくなります。

※吹出口の上下方向の角度を調節したり、顔を左右に向けたりして、均一にあててください。

※デコルテに使用するときは、吹出口の向きを事前に下げてください。

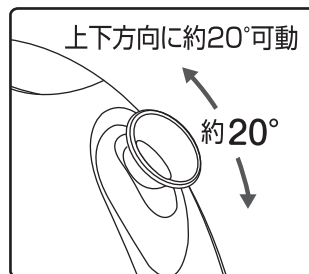

温スチーム・冷ミストの基本的なあてかた②

■洗顔後の、メイクをしていない肌を使用します。

●お肌の様子を見ながら、下記のおすすめパターンを参考にして回数や時間を調節してください。 ※効果には個人差があります。



注意

- 使用中は、吹出口をのぞいたりしない
 - 温スチーム使用中は、高温部(本体上部・側面・吹出口)に触れない
 - 温スチーム使用中は、吹出口の角度を変えない
- 吹出口が熱くなっており、やけどのおそれがあります。*11ページ「! 必ず守る」参照

■温スチーム 温スチームのみ使いたいときに

☀ 温スチーム

約12分

■クレンジング メイク落としに使用します。(ディープクレンジング)

☀ 温スチーム

約3分

※スチームをあてながら(3分)クレンジング剤を肌になじませることでメイクをゆるめて落としやすくします。洗顔後は、化粧水や乳液などで普段のお手入れをおこなってください。

※クレンジング剤、メイクの種類によっては、落ちにくい場合があります。

おねがい

- 手や顔を濡らさず使用するタイプのクレンジング剤をご使用の場合、スチームをあてた後、ティッシュなどで水気を取ってからクレンジング剤をなじませてください。
- クレンジング剤が手に付いた状態で、本体の操作や給水をおこなわないでください。また、本体にクレンジング剤、化粧品が付いたまま放置しないでください。→プラスチックが劣化し、変色やヒビが入り故障する原因になります。

■冷ミスト お肌を引き締めたいときや、お手入れの最後に

☀ 冷ミスト

約3分



注意

- 連続使用時間を超えて使用する場合は、一度電源プラグをコンセントから抜いて、本体を完全に冷ましてから再度使用する
 - 温スチーム使用后、冷ミストを使用する場合は一度電源スイッチをOFFにして本体を十分に冷ましてから使用する
- 本体が温かい状態で使用すると、ぬるいミストが出ます。

■ヘアケアに使用する場合

- **髪のパサつきや静電気が気になる場合**
シャンプー・コンディショナー・ブローの後、温スチームを約4～5分髪にあてた後、洗い流さないトリートメントやヘアオイルで髪を整えてください。
- **より効果的にヘアトリートメントをおこなう場合**
シャンプーの後、トリートメントやコンディショナーをした髪に温スチームを約10分あてた後、洗い流しブローします。
仕上げに洗い流さないトリートメントやヘアオイルで髪を整えてください。

浴室内や湿気の多い場所では使用しないでください。

おねがい

- 顔に付いた水滴が気になるときは、タオルなどで拭き取りながら使用してください。
- 使用時、服が濡れる場合があります。気になるときは、タオルなどでおおってください。

3. 終了後は、ティッシュなどで水気を拭き取り、化粧水や乳液でお肌を整えます。

※肌の水分の蒸発を防ぐために、必ず終了後のケアをおこなってください。

！必ず守る

電源を切った後、再びお使いになる
ときには、吹出口に付いている水滴
を、ティッシュなどで拭き取って
ください。

→残った水滴が熱せられて飛び散り、
やけどのおそれがあります。

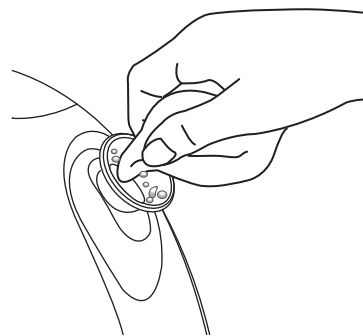

使い終わったら

●電源は自動的に切れないため、使用後は必ず電源スイッチをOFFにしてください。

1. 電源スイッチをOFFにして電源を切ります。

※電源を切る際に、温スチームに触れないように注意してください。

注意 電源スイッチをOFFにしてから約30秒間は、噴霧が続くため吹出口に触れたりのぞいたりしない

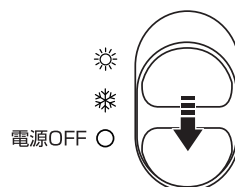

2. 電源プラグをコンセントから抜き、そのままの状態ですべてを完全に冷まします。

注意 使用中や使用後、本体が冷めないうちに傾けたり、ゆすったり、持ち運んだりしない
→吹出口から多量のスチームが出たり、湯こぼれするおそれがあります。

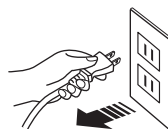

3. 本体水槽から水タンクを取り出し、キャップを外して中の水を捨てます。

※水タンクを取り出すとき、水滴が落ちることがありますので、濡れてもよい場所でおこなってください。

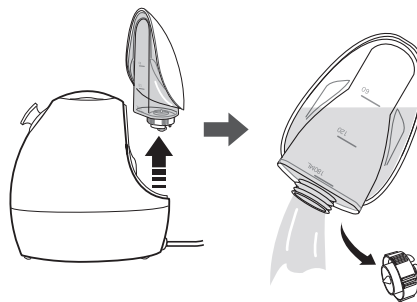

4. 排水方向から水槽内の水を捨てます。

※電源プラグや電源コードに水がかからないように注意してください。

※本体を水平に戻し、再度本体を傾けて排水します。これを数回繰り返して内部の水を捨ててください。

※傾ける角度や、勢いよく本体を水平に戻すとアロマタンク挿入口や吹出口から水が出る場合があります。

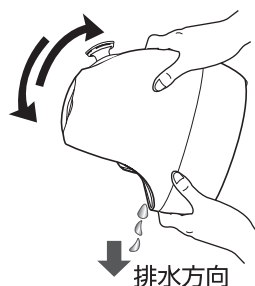

注意 本体が冷えても、内部に残った水は熱い場合があるため、十分時間をおいて完全に冷ましてから排水する
→排水時、手にお湯がかかってやけどをするおそれがあります。

■排水しても本体内部には水が少し残ります。

- ・再使用時には、沸騰されるので衛生上問題はありません。
- ・水道水によっては、排水の中に白い粉や汚れが生じることがありますが、これは炭酸カルシウムを主成分とした蒸発残留物で異常ではありません。しかし、水が内部に残りスチーマー内部を劣化させる原因になりますので、月1回のお掃除をお願いします。※15ページ参照

5. 本体水槽にキャップをした水タンクを戻します。

※水タンクや本体の水分は、しっかり拭き取り、十分に乾かしてください。

お手入れのしかた



必ず電源プラグを
コンセントから抜く

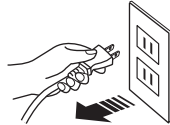

- 本体が完全に冷めてからお手入れをする
→感電ややけどの原因になります。
- クレンザー・シンナー類・ベンジン・アルコール・
金属たわし・硬いたわし
漂白剤・化学ぞうきんなどは使用しない
→傷をつけたり変色の原因になります。

- 使用后、必ず本体が完全に冷めてからおこなってください。
- 絶対に本体の水洗い・つけおき洗いはしないでください。

本 体

水洗いできません

柔らかい布に中性洗剤を薄めた水を付けて表面の汚れを拭き取ります。その後、洗剤や水分が残らないように、全体を乾いた布できれいに拭きます。

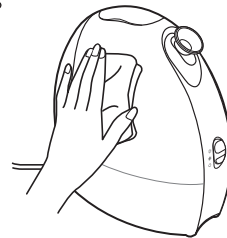

本体内部 ※月1回おこなってください。

1. 水タンクに180ml(満水位)まで水を入れキャップを閉めます。
2. 水タンクを本体にセットします。
3. 本体を水平に数回振ります。※本体は傾けないで回すようにして振ります。
4. 水タンクを取り外し、排水方向から水槽内の水を捨てます。

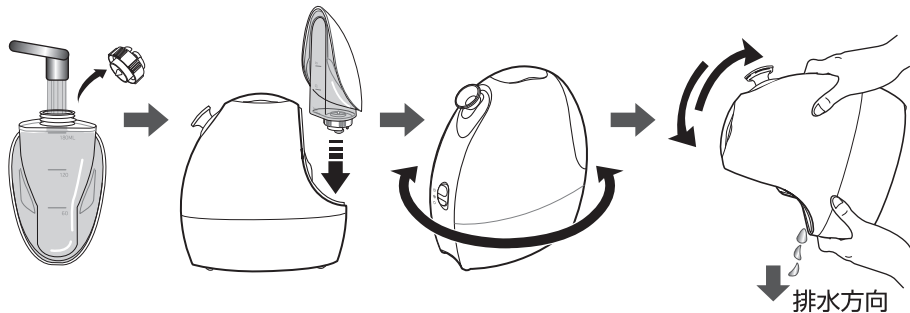

■ 2～4の手順を2～3回繰り返します。

※途中で水タンクの水が無くなった際は、もう一度水を入れてください。

5. 水タンクの水を捨て、水タンクや本体の水分をしっかりと拭き取り、十分に乾かします。

アロマタンク

水洗いできます

アロマタンクのフタを外し、アロマタンクを下に向けて軽く振ったり、アロマタンクの底を叩いたりし、アロマタンク内の仕切り板を取り出します。水やぬるま湯を使って全体を洗ってください。水分をしっかりと拭き取り十分乾かしてから、仕切り板を元に戻したら本体にセットします。

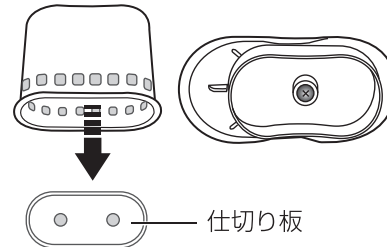

※仕切り板が取り出しづらいときは、仕切り板の穴に細い針状のものを引っかけて外してください。

水タンク

水洗いできます

水タンクに水を入れて振り洗いします。水分をしっかりと拭き取り十分乾かしてから本体水槽にセットします。

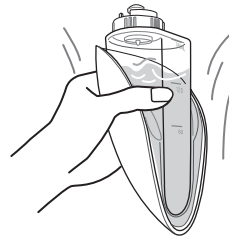

電源プラグ

水洗いできません

乾いた布で定期的に汚れやほこりを拭き取ります。

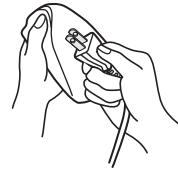

保管のしかた

- ほこりを落とし、汚れをしっかりと取り除いたら、十分乾燥させて保管してください。
- 振動のある場所や、冷暖房機のそばは避けてください。
- 直射日光の当たらない、高温多湿を避けた、結露しない場所で保管してください。
- 子供や幼児の手の届かないところで保管してください。

廃棄のしかた

- お住まいの自治体のゴミの廃棄方法に従って廃棄してください。

故障かな？と思ったら

●修理を依頼される前に、再度取扱説明書をお読みになり次の事項をチェックしてください。



警告

お客様ご自身で修理、改造することは絶対にしないでください。

| こんなとき | お調べいただく事・なおしかた |
|------------------------|---|
| 電源が入らない | <ul style="list-style-type: none"> ●コンセントに電源プラグが確実に差し込まれていますか？ → コンセントに確実に差し込んでください。 → 別のコンセントに差し込み直してください。 |
| 電源プラグが異常に熱い | <ul style="list-style-type: none"> ●コンセントの差し込みがゆるくありませんか？ → 別のコンセントに差し込み直してください。 |
| 1分以上たっても温スチーム・冷ミストが出ない | <ul style="list-style-type: none"> ●水タンクに水が入っていますか？ → 電源を切り、本体を完全に冷ましてから給水してください。 ●本体を傾いた場所に設置していませんか？ → 本体を机など硬くて平らな場所においてください ●水タンクキャップのシリコンパッキンは、正しい位置に取り付けられていますか？ → 8 ページを参照して水タンクキャップのシリコンパッキンの取り付け位置を確認してください。 |
| 温スチーム・冷ミストが途中で止まった／出ない | <ul style="list-style-type: none"> ●水タンクの水がなくなっていないですか？ → 電源を切り、本体を完全に冷ましてから給水してください。 |
| 温スチーム・冷ミストの出かたが変動する | <ul style="list-style-type: none"> ●水タンクの水がなくなっていないですか？ → 電源を切り、本体を完全に冷ましてから給水してください。 ●エアコンなどの風の影響を受けていませんか？ → 風の影響を受けない場所に移動してください。 <p>※温スチームや冷ミストの出かたは一定ではなく、多少変動する場合がありますが、異常ではありません。</p> |

| こんなとき | お調べいただく事・なおしかた |
|--|--|
| 冷ミストが途切れる | 本体内の空気が排気されるためです。異常ではありません。 |
| 使用中 「ジー」と音がする | 放電による音です。異常ではありません。 |
| 使用中 「ボコボコ」と音がする | 本体内で水が沸騰する音です。異常ではありません。 |
| 本体から水が漏れる | <p>●水タンクの着脱を繰り返しましたか？ → 本体水槽内の水を捨て、水を入れた水タンクを確実に本体にセットしてください。</p> <p>●本体を傾けませんでしたか？ → 本体を水平にしてください。</p> |
| 温スチーム・冷ミストの量が減った | <p>本体内部に炭酸カルシウムや水アカが付着している可能性があります。 → 本体を完全に冷ましてから排水し、15 ページを参照して本体内部のお手入れをおこなってください。</p> |
| 温スチーム使用中 スチームの色が薄くなり見えにくい 温スチームに湯滴が混じって飛び | <p>●水以外のものを混ぜて使用していませんか？ → 水タンクには精製水または水道水以外のものを入れないでください。 アロマ液はアロマタンクに入れてご使用ください。</p> <p>●排水不足ではありませんか？ → 排水不足で水道水に含まれる蒸発残留物が多く残っていることが考えられます。 本体を完全に冷ましてから排水し、15 ページを参照して本体内部のお手入れをおこなってください。</p> <p>※室内の湿度によっては、スチームの色が薄くなる場合があります。</p> |

製品仕様

| | |
|-------------|--|
| 定 格 電 圧 | : AC100V |
| 定 格 周 波 数 | : 50/60Hz |
| 定 格 消 費 電 力 | : 温スチーム/320W、冷ミスト/22W |
| 温 度 ヒ ュ ー ズ | : 216℃ |
| 水 タ ン ク 容 量 | : 最大約180ml |
| 連 続 使 用 時 間 | : 温スチーム/約15~20分、冷ミスト/約50~60分 (環境温度により異なる) |
| スチーム発生待機時間 | : 約1~2分(環境温度により異なる) |
| スチーム温度 | : 約37℃(吹出口より25cm位置、環境温度により異なる) |
| サ イ ズ | : 約(幅)10.0 x (奥行)20.0 x (高さ)21.5 cm |
| 重 量 | : 約1.0kg(コード含む) |
| 電 源 コード 長 さ | : 約1.3m |
| 材 質 | : ABS、PP |
| 生 産 国 | : 中国 |

販売元 ダイヤモンドヘッド株式会社

〒108-0073 東京都港区三田2-7-13 TDS三田ビル 6F

●お客様サービスセンター

輸入元 株式会社 丸隆 〒151-0073 東京都渋谷区笹塚1-62-3

TEL 03-5365-3535 / FAX 03-5365-3883

受付時間 10:00~17:00(土・日・祝日を除く)

お問い合わせの際には、製品名・品番をお伝えください。

※通話料はお客様負担となります。